

Storebælt Cup 2019



Information

24-25. august

Storebælt cuppen gennemføres for 5. år i træk, vi forventer fra arrangørerne et ligeså velgennemført arrangement som deltagerne ved sidste års CUP, gav tilbagemelding på. ”Det røde pakhus” danner igen i år, rammen om arrangementet. Det betyder faciliteterne omkring havnen vil være helt unikke for Cuppen, det gælder både, toilet forhold, bådpladser, udendørs og indendørs faciliteter, vi ved at havnen glæder sig til at byde dig velkommen til Skælskør.

Priserne er således (pr. person):

- Medlemmer af Storebælt Småbådsklub: 300kr
- Ikke medlemmer af Storebælt Småbådsklub: 350kr
- Juniorer: 100kr

For dette gebyr får du:

- • Morgenmad både lørdag og søndag
- • Havneplads
- • Gratis Rampe
- • Adgang til grill faciliteter og havnen øvrige faciliteter.
- • Deltagelse i Cuppen.

Tilmeldingsfristen er ved indskrivning lørdag.

Dommerne ved cuppen i år er:

- • Rene Søholt, Storebælt Småbådsklub
- • Søren Seneca, Vestsjælland bådene
- • Overdommer, Thomas Bøge, Storebælt Småbådsklub

Storebælt Cup udvalg:

- Thomas Bøge, Dommer, mobil 20657244
- Lasse Bager, Kasser, mobil 40536091
- Rene Søholt, Havne ansvarlig, mobil 28733639
- Søren-Anker Jensen, mobil 61510244
- Peter Sander, mobil 51396383



Rampen er åben:

- Fredag den 23. august kl. 16.00 – 20.00
- Lørdag kl. 05.00 – 07.00 og søndag kl. 05.00 – 07.00 samt kl. 15.00 – 18.00

Sekretariatet vil være åben for registrering og spørgsmål:

- Fredag den 23. august fra kl. 17.00 – 20.00
- Lørdag den 24. august fra kl. 05.30 – 07.30 og 18.00 -19.00
- Søndag den 25 august fra kl. 05.30 – 07.30

Lasse Bager, Kasser, mobil 40536091

Morgenmad:

Lørdag og søndag morgen Kl. 06.00 – 07.00

Aftensmad lørdag:

Lørdag fra kl. 18. i Det Røde Pakhus. Menuen er Skipperlabskovs.

Skippermøde:

Lørdag og søndag morgen kl. 06.30

Fiskeri Start:

Kl. 07.30 begge dage, start ude af fjorden

Agn:

Storebælt småbådsklub henviser til en af vores sponsorer, **Alle Tidens – Fiskegrej, Fritid & Beklædning**, som sælger agn og leverer på havnen lørdag morgen efter skippermødet.

Lille pakke orm, 100 gr: **70,- kr.**

Stor pakke orm, 200 gr: **130,- kr.**

Bestilling foregår via SMS på 53649094, senest tirsdag d. 20. august!

Indvejning:

Lørdag åben kl. 17.00 slut kl. 18.00

Brikken skal være på tavlen senest kl. 18.00 og man skal stå i indvejningsrækken kl. 18.00

Søndag åben kl. 15.00 slut kl. 16.00

Brikken skal være på tavlen senest kl. 16.00 og man skal stå i indvejningsrækken kl. 16.00

Præmie overrækkelse:

Søndag kl. 16.30



Parkering, havneanvisning samt rampe:

1. Det Røde Pakhus
 - Morgenmad og aftensmad
 - Toiletter
 - Bar
 - Præmieuddeling
2. Sejlerstuen
 - Dommerkontor
 - Indskrivning
 - Indvejning
3. Rampen
4. Parkering af biler. Adgang via Strandgade.
5. Trailerparkering. Adgang via Havnevej og ud af første vej i rundkørslen, Slagterivej.
6. Inderhavnen. Her kan man ligge frit, dog er det for og fremmest for dem som er svært gående eller ikke kan komme op ved den høje kant de andre steder.
7. Midterhavnen hvor man kan ligge frit, dog skal pladsen ved diesel tanken holdes fri til andre sejlere. Hvis der kommer mange både, bliver der lagt flere uden på hinanden.
8. Fiskerihavnen er forbeholdt de lokale fisker i Skælskør. Fiskerihavnen kan dog benyttes som sidste udvej.
9. Yderhavnen og her kan man ligge frit, dog er man lidt hæmmet af dybden.

Storebælt Småbådsklub vi vil være til stede på havnen alle dage og er behjælpelige ved rampen, når i ankommer.

Den havneansvarlig er René Søholt og han kan træffes på tlf. 28733639.





Parkering for trailere foregår på Harboe grund som findes ved at køre via Havnegade og dreje til højre i rundkørslen via Slagterivej. Parkering for biler, foregår på Ford grunden, som findes ved at køre af Strandvej.





Regler

Indtjekning og afmelding

Alle personer i båden skal være tilmeldt konkurrencen. Afmelding skal foretages i sekretariatet.

Uanset på hvilket tidspunkt konkurrencen forlades, SKAL der foretages afmelding og startnummeret SKAL afleveres. Kan det ikke lade sig gøre ved fremmøde, kan der undtagelsesvis afmeldes over kommunikationsmiddel. Husk at dette er vores og din sikkerhed for at alle er kommet sikkert i havn.

Vinderne

Konkurrencen er en team konkurrence med minimum 2 mand over 16 år, i båden.

Det er en arts konkurrence – med en underkonkurrence på skrubbe – rødspætte og ising.

Det vil sige at der er 2 næsten ens præmierækker.

Hvert team kan kun vinde i en række – man får præmie i den række hvor man er bedst placeret.

Skulle et team vinde begge rækker – er det arts konkurrencen der gælder.

Her ud over er der en juniorrække hvor der er præmier til de 6 bedste, men vi bestræber os på at der er præmier til alle juniorer.

Der bliver også en præmie til største rødspætte, skrubbe og ising. Man kan kun vinde en af disse rækker. Der er også en præmie til mest pointgivende fisk og sidst, men ikke mindst er der præmie for største makrel.

Junior kvalificeres som team med gast ombord under 16 år. Hvert team kan kun vinde en præmie i junior konkurrencen.

Fiskeriet

Der må IKKE fiskes i separeringen omkring Storebæltsbroen. [Se link her.](#)

Der må kun fiskes sportsmæssigt med fiskestang og snøre.

Fiskeriet SKAL foregå fra båd – alle både kan deltage – hvis de opfylder sikkerhedskravene.

Fisken SKAL være kroget foran gællerne. Alle fisk med garnmærker, krogmærker bagved gællerne, mærker efter gafkrog bagved gællerne – vil blive afvist. Vi opfordrer derfor til at bruge landingsnet.

Det er forbudt at gå i anden havn under konkurrencen, ligesom det også er forbudt at ligge så tæt på andre både at udveksling af fisk er muligt.

Fiskearter

Der kan indvejes 1 stk. af de pointgivende arter hver dag – dog vil det kun være den største, der tæller i den samlede stilling.

Startbrik

Udleveres om morgenen til skippermødet og SKAL være inde ved dagens afslutning. Er brikken ikke indleveret er dagens fangst diskvalificeret.



Indvejning

Forventes at forløbe ca. en time efter dagens afslutning.

Alle fisk SKAL være rensset og fri for is ved indvejning, og skal selvfølgelig overholde konkurrencens mindstemål.

For at være med i konkurrencen SKAL man være i køen når indvejningen slutter – hvis man kommer for sent er det lig med diskvalifikation af dagens fangst.

Dommer

Der er nedsat en dommer jury – juryen er suveræn i sin afgørelse og kan ikke påklages.

Indvejningsmesteren:

Han er suveræn i sin afgørelse vedrørende indvejningen.

Protester

Eventuelle protester SKAL være indgivet til dommerjuryen inden indvejningen slutter.

Sø sikkerhed:

Bemærk at af hensyn til sø sikkerheden skal der være 2 personer over 16 år, i båden. Deltagende både SKAL være sødygtige og der SKAL være redningsveste til alle ombord.

Der SKAL forefindes enten mobiltelefon eller VHF-radio ombord, og der SKAL forefindes enten anker, ekstra motor eller åre ombord.

Opkaldet skal gå til dommer eller marinehjemmeværnet som tager stilling til hvad der skal ske derfra.

Startgebyr

Medlemmer af Storebælts småbådsklub skal betale 300 kr. pr. person. Ikke medlemmer skal betale 350 kr. pr. person. Prisen for deltagelse af en Junior er 100 kr. pr. junior. En Junior er en person der er under 16 år gammel på konkurrence tidspunktet.

Aflysning

Hvis konkurrenceledelsen finder det uansvarligt at sejle – aflyses konkurrencen den pågældende dag eller start og slut tider ændres. Aflysning, ændringer og opdateringer kan tjekkes på www.storebaelt-smaabaadsklub.dk

Bortvisning/diskvalificering

Enhver omgåelse af konkurrencereglerne medfører bortvisning/diskvalificering.

Garn, krogliner, ruser ombord medfører bortvisning/diskvalifikation.

Der må ikke forefindes fisk med haler ombord ved konkurrencestart fra havnen – dette gælder selvfølgelig både lørdag og søndag.

Skippermøde er obligatorisk – det vil sige at en udeblivelse fra mødet medfører bortvisning/diskvalifikation.

I tilfælde af bortvisning/diskvalifikation tilbagebetales startgebyr ikke.

Kontrol af både

Der vil blive foretaget kontrol af tilfældigt udvalgte både.
Hvem der skal kontrolleres styres af konkurrenceledelsen og vil blive oplyst ved skippermøde.



Pointsystem

[Rediger](#)

Art	100 % sats i gram	mindstemål i cm
Ising	600	25
Rødspætte	1500	27
Skrubbe	1200	25,5
Slethvar	2400	30
Pighvar	3500	30
Håising	250	-
Hornfisk	800	-
Makrel	1000	30
Havørred	5000	40
Regnbueørred	5000	-
Laks	5000	60
Lubbe	3000	30
Torsk	7000	40
Lange	6000	-



[Rediger](#)

Art	100 % sats i gram	mindstemål i cm
Sej	4000	30
Hvilling	500	23
Ulk	600	-
Rød knurhane	850	-
Grå knurhane	500	-
Sild	250	18
Ålkvabbe	200	23
Hestemakrel	500	15

Forklaring:

Fanger du fx en Ising på 300 gram, så kigger man i pointlisten og finder at den har et 100% sats i gram på 600. Så regnestykket bliver: $300/600*100 = 50$ point



Separeringen ved Storebælt

Ved Østbroen(Højbroen) er det forbudt at fiske i trafikseparingszonen (kan se nedenfor på tegningen).

Skibe under 20 meter skal helst sejle under broen andre steder end i trafiksepareringen, men det er IKKE ulovligt at krydse eller følge trafiksepareringen.

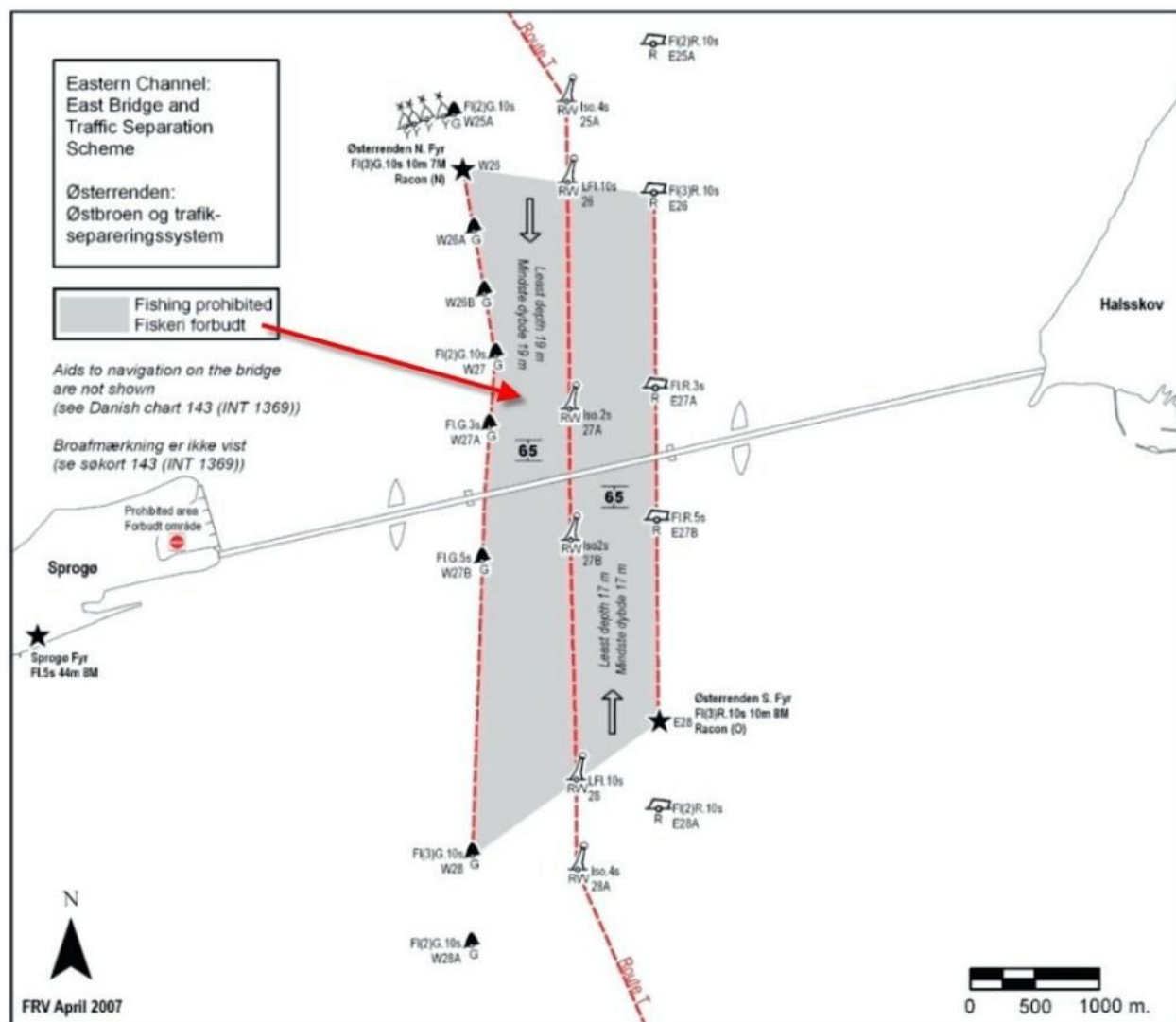

Ved Vestbroen(Lavbroen) er det forbudt at fiske i de afmærkede anduvningssejlløb og det er FORBUDT at krydse anduvningssejlløbene indenfor 500 meter nord og syd for broen. Se tegning nedenfor.

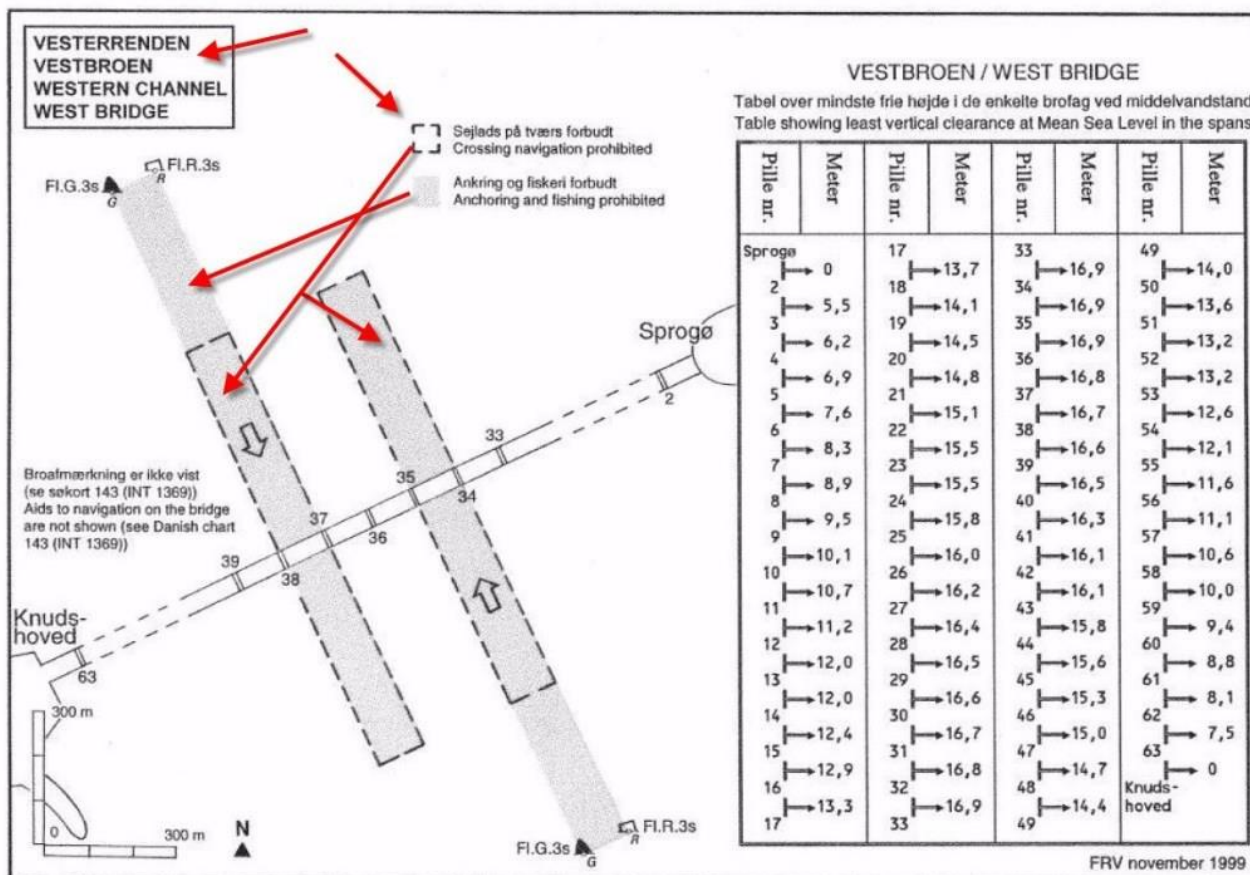

Udpluk af regelsættet:

For Østbroen altså Højbroen med Pylonerne gælder det:

Sejlsregler og forbud i Østerrenden

§ 10. Sejls under Østbroen er kun tilladt for

skibe med en højde over vandoverfladen, som er mindre end 65,0 meter.

Stk. 2. Skibe med en største længde overalt på 20 meter og derover skal bruge trafikruterne i trafiksepareringen mellem Korsør og Sprogø.

Stk. 3. Skibe med en største længde overalt på ikke over 20 meter samt sejlskibe skal så vidt muligt undgå sejls i trafiksepareringens trafikruter mellem Østbroens to brotårne og i stedet

benytte broens øvrige gennemsejlingsfag.

Stk. 4. Fiskeri er forbudt i den nordgående og sydgående trafikrute i trafiksepareringen mellem Korsør og Sprogø jf. bilag 3.

For Vestbroen, altså Lavbroen mod Fyn gælder det:

Sejlsregler og forbud i Vesterrenden

§ 12. Sejls under Vestbroen er kun tilladt for

skibe med en dødvægtstonnage under 1000 tons samt skibe med en højde over vandoverfladen, som er mindre end 18,0 meter.



Stk. 2. Alle skibe med en bruttotonnage på 50 og derover, der ønsker at sejle under Vestbroen, skal benytte de to afmærkede gennemsejlingsfag.

Stk. 3. For alle skibe gælder, at nordgående skibe skal benytte det østlige gennemsejlingsfag, og sydgående skibe skal benytte det vestlige gennemsejlingsfag, jf. bilag 5.

Stk. 4. Ankring og fiskeri er forbudt i de afmærkede anduvningssejlløb gennem Vestbroen samt over en strækning på 500 meter i disse sejlløbs forlængelse på den anden side af broen jf. bilag 5.

Stk. 5. Inden for en afstand af 500 meter fra Vestbroen er sejlads på tværs af farvandet ud for gennemsejlingsfagene forbudt, jf. bilag 5.

Sponsorer

